



Istituto Tecnico Industriale
STANISLAO CANNIZZARO
CATANIA

Ingresso principale: Via Carlo Pisacane, 1 - Parcheggio mezzi: Via Palermo, 282 cap. 95122

cttf03000r@istruzione.it; cttf03000r@pec.istruzione.it; www.cannizzaroct.edu.it

tel. 095 613 6450 – Fax 095 613 6449

Cod. Fisc. 80008210876 - Cod. Mecc. CTTF03000R e CTTF030517 (Corso IDA)

ITI "S. CANNIZZARO"-CATANIA
Prot. 0000682 del 02/02/2021
(Uscita)

PIANO DI RIPRESA DELLE ATTIVITÀ DIDATTICHE IN PRESENZA

Febbraio 2021

INDICE

1. PREMESSA	pag.3
2. RIFERIMENTI NORMATIVI	pag.5
3. ASPETTI GENERALI	pag.6
4. ACCESSI IN ISTITUTO	pag.9
4.1 <i>Studenti</i>	<i>pag.9</i>
4.2 <i>Personale scolastico</i>	<i>pag.9</i>
4.3 <i>Genitori degli studenti</i>	<i>pag.9</i>
4.4 <i>Personale esterno</i>	<i>pag.9</i>
5. ORGANIZZAZIONE ATTIVITÀ DIDATTICHE	pag.10
5.1 <i>Corso diurno</i>	<i>pag.11</i>
5.2 <i>Corso IDA</i>	<i>pag.14</i>
6. ALUNNI CON BISOGNI EDUCATIVI SPECIALI	pag.17
7. RICEVIMENTO UFFICI	pag.18
ALLEGATO 1	pag.19
Planimetrie ed assegnazione delle aule alle classi - Corso Diurno	
ALLEGATO 2	pag.23
Punti di accesso nel plesso scolastico per gli studenti - Corso Diurno	
ALLEGATO 3	pag.24
Punti di accesso nel plesso scolastico per gli studenti - Corso IDA	

1. PREMESSA

Il Dpcm del 3 dicembre 2020 prevede che le istituzioni scolastiche secondarie di secondo grado devono adottare forme flessibili nell'organizzazione dell'attività didattica in modo che a decorrere dal 7 gennaio 2021, al 75% della popolazione studentesca delle predette istituzioni sia garantita l'attività didattica in presenza (art.1 comma 10 lettera s).

Prima della scadenza del predetto Dpcm fissata al 15 gennaio 2021, il Presidente della Regione Sicilia Nello Musumeci ha disposto che **fino al 31 gennaio 2021** per le istituzioni scolastiche secondarie di secondo grado le attività didattiche si svolgano **solo a distanza** (art.4 comma 1 Ordinanza Regionale n.5 del 08/01/2021).

Il successivo Decreto del presidente del consiglio dei ministri 14 gennaio 2021 ha disposto che *“le istituzioni scolastiche secondarie di secondo grado adottano forme flessibili nell'organizzazione dell'attività didattica ai sensi degli articoli 4 e 5 del decreto del Presidente della Repubblica 8 marzo 1999, n. 275, in modo che a decorrere dal 18 gennaio 2021, **almeno al 50 per cento e fino a un massimo del 75 per cento** della popolazione studentesca delle predette istituzioni sia garantita l'attività didattica in presenza. La restante parte dell'attività didattica è svolta tramite il ricorso alla didattica a distanza. Resta sempre garantita la possibilità di svolgere attività in presenza qualora sia necessario l'uso di laboratori o per mantenere una relazione educativa che realizzi l'effettiva inclusione scolastica degli alunni con disabilità e con bisogni educativi speciali, secondo quanto previsto dal decreto del Ministro dell'istruzione n. 89 del 7 agosto 2020, e dall'ordinanza del Ministro dell'istruzione n. 134 del 9 ottobre 2020, garantendo comunque il collegamento on line con gli alunni della classe che sono in didattica digitale integrata”* (art.1 comma 10 lettera s). Le disposizioni di quest'ultimo decreto si applicano dalla data del 16 gennaio 2021, in sostituzione di quelle del DPCM 3 dicembre 2020, e sono efficaci **fino al 5 marzo 2021**.

Il 16 gennaio 2021 il Ministro della Salute Roberto Speranza ha firmato una nuova Ordinanza, entrata in vigore dal giorno successivo e fino al 31 gennaio, che ha collocato in area rossa la Regione Sicilia confermando quanto disposto dall'Ordinanza Regionale di giorno 8 gennaio con didattica in presenza a partire dal 18 gennaio solo per scuola primaria e secondaria di primo grado.

Con una nota del 29/01/2021 l'Ambito Territoriale di Catania (USR) ha previsto che in caso di rientro degli alunni al 50% in presenza dal 1° febbraio, vengano adottati gli orari di entrata e uscita degli alunni come già organizzati all'inizio dell'anno scolastico, annullando quando riportato dal documento prefettizio del 22 dicembre 2020 che prevedeva lo scaglionamento degli orari nel caso di presenza degli alunni nella percentuale del 75%.

In data 29 gennaio 2021 il Ministero della salute ha diramato un'ordinanza con cui da giorno 1 fino al 15 febbraio 2021 la regione Sicilia è in zona "arancione" (art. 2 DPCM 14 gennaio 2021).

Ad essa ha fatto seguito l'Ordinanza n. 11 del 30 gennaio 2021 del Presidente della Regione Siciliana, che dispone, all'art. 2 c.2 che *"Dall'8 febbraio 2021 si applicano le disposizioni di cui all'articolo 1, comma 10, lettera "s" del decreto del Presidente del Consiglio dei ministri del 14 gennaio 2021. "*, ovvero **rientro in presenza dal 50 al 75%** degli studenti di ciascun istituto secondario di secondo grado.

2. RIFERIMENTI NORMATIVI

- 1) DPCM 3 dicembre 2020 - Ulteriori disposizioni attuative del decreto-legge 25 marzo 2020, n. 19, convertito, con modificazioni, dalla legge 22 maggio 2020, n. 35, recante: «Misure urgenti per fronteggiare l'emergenza epidemiologica da COVID-19» e del decreto-legge 16 maggio 2020, n. 33, convertito, con modificazioni, dalla legge 14 luglio 2020, n. 74, recante: «Ulteriori misure urgenti per fronteggiare l'emergenza epidemiologica da COVID-19», nonché del decreto-legge 2 dicembre 2020, n. 158, recante: «Disposizioni urgenti per fronteggiare i rischi sanitari connessi alla diffusione del virus COVID-19»
- 2) Nota n. 28290 del 22/12/2020 del MIUR, che indica a "fissare come obbligatorio il raggiungimento del 50% dell'attività didattica in presenza, con l'obiettivo di assicurare il raggiungimento del 75%, in modo graduale, ove questo non sia da subito possibile"
- 3) Documento operativo prefettura CT/UTG del 22/12/2020 ai sensi dell'art. 1 c. 10 lett. S) del DPCM 03/12/2020, dove si prevede il potenziamento dei trasporti e si fissa il termine per l'attuazione da parte degli uffici competenti alle ore 10:00 del 31 dicembre 2020.
- 4) OM del Ministero della Salute del 24/12/2020 che prevede che dal 7 al 15 gennaio 2021 sia garantita l'attività didattica in presenza al 50% della popolazione studentesca.
- 5) Ordinanza Regione Siciliana n.5 dell'8 gennaio 2021 "Ulteriori misure per la prevenzione e la gestione dell'emergenza epidemiologica da Covid-19 nel territorio della Regione Siciliana"
- 6) Decreto del presidente del consiglio dei ministri 14 gennaio 2021 - Ulteriori disposizioni attuative del decreto-legge 25 marzo 2020, n. 19, convertito, con modificazioni, dalla legge 22 maggio 2020, n. 35, recante «Misure urgenti per fronteggiare l'emergenza epidemiologica da COVID-19», del decreto-legge 16 maggio 2020, n. 33, convertito, con modificazioni, dalla legge 14 luglio 2020, n. 74, recante «Ulteriori misure urgenti per fronteggiare l'emergenza epidemiologica da COVID-19», e del decreto-legge 14 gennaio 2021 n. 2, recante «Ulteriori disposizioni urgenti in materia di contenimento e prevenzione dell'emergenza epidemiologica da COVID-19 e di svolgimento delle elezioni per l'anno 2021».
- 7) Ordinanza Ministero della Salute 16 gennaio 2021 - Ulteriori misure urgenti in materia di contenimento e gestione dell'emergenza epidemiologica da COVID-19 per la Regione Sicilia.
- 8) Nota dell'USR Ambito Territoriale di Catania del 29/01/2021 prot. 1926 - Ripresa delle attività didattiche in presenza scuole secondarie di secondo grado
- 9) Ordinanza Ministero della Salute 29 gennaio 2021 (Sicilia in zona arancione da 1° febbraio 2021)
- 10) Ordinanza Regione Siciliana n.11 del 30 gennaio 2021 - Ulteriori misure di prevenzione e di contenimento dell'emergenza epidemiologica.

3. ASPETTI GENERALI

Con la ripresa in presenza delle attività didattiche **da lunedì 8 febbraio 2021** riacquistano validità indicazioni e prescrizioni già in vigore lo scorso anno a partire dalla rilevazione della temperatura corporea degli studenti prima di uscire dalla propria abitazione; si ricorda che la soglia limite è di **37,5 °C** oltre questo valore di temperatura lo studente **non deve recarsi a scuola** e comunque a non uscire di casa per prevenire potenziali situazioni di contagio anche prima dell'arrivo presso i locali dell'istituto (ad es. sui mezzi pubblici di trasporto).

L'invito a rimanere in casa è comunque valido nel caso in cui lo studente, pur non manifestando uno stato febbrile, accusa **sintomi di tipo influenzale e/o condizioni generali di malessere**, questo anche per evitare di indurre fenomeni di allarmismo e di isolamento/emarginazione dello studente sintomatico a partire dai propri compagni di classe.

L'istituzione scolastica, all'ingresso giornaliero di ogni alunno, assume che lo stesso rispetti tutte le condizioni di salute previste dalle norme anti-covid; **nessun controllo sarà pertanto svolto dal personale scolastico all'ingresso**, tranne per eventuali casi sospetti, gestiti come indicato nel rapporto ISS n. 58/2020 del 21 agosto 2020 "Indicazioni operative per la gestione di casi e focolai di SARS-CoV-2 nelle scuole e nei servizi educativi dell'infanzia".

Resta confermata l'aula **4.19** come **locale destinato all'isolamento** di eventuali persone minorenni con sintomi simil-covid; la procedura per il confinamento dei sospetti positivi è descritta nel rapporto ISS n. 58/2020 e gestita dai referenti covid dell'istituzione scolastica.

Eventuali **alunni c.d. "fragili"** devono essere segnalati come indicato nella circolare n. 454 del 28 agosto 2020, mentre il **personale c.d. "fragile"** è regolamentato dal Dlgs 81/2008, dai protocolli inerenti misure per il contrasto e contenimento della diffusione del virus covid 19 negli ambienti di lavoro e dal Documento Tecnico del CTS del 09/04/2020, come indicato dalla circolare n. 432 del 04 giugno 2020.

Il personale scolastico c.d. "fragile" opererà in accordo a quanto previsto dai protocolli già in essere, in particolare il docente dichiarato tale svolgerà esclusivamente didattica a distanza nelle classi di propria assegnazione. Per il personale ATA fragile saranno adottate le misure indicate dal medico competente.

È confermato l'uso obbligatorio dei dispositivi di protezione delle vie respiratorie per tutti coloro che accedono in istituto (studenti, personale scolastico, genitori, esterni) per salvo che per i soggetti con patologie o disabilità incompatibili con **l'uso della mascherina**. Per questi soggetti sarà però obbligatorio l'utilizzo di visiere protettive.

Per tutta la durata della permanenza a scuola studenti e personale scolastico dovranno obbligatoriamente indossare la mascherina chirurgica e mantenere la **distanza interpersonale di almeno 1 metro**, con la sola esclusione delle attività sportive all'aperto e in palestra dove la distanza interpersonale da rispettare sarà di almeno 2 metri. Sono comunque consentite solo attività motorie senza contatto fisico. Sarà consentito togliere la mascherina per mangiare solo durante gli intervalli di ricreazione se seduti in aula al proprio posto.

Per mantenere la corretta distanza interpersonale nelle aule si raccomanda sia ai docenti che agli studenti di **non spostare banchi e sedie** dalla loro posizione.

Quando le condizioni lo permettono è opportuno lasciare arieggiare le aule. Durante gli intervalli o quando la classe esce dalla propria aula per recarsi in un laboratorio favorire il ricambio dell'aria nel locale lasciato, aprendo del tutto le finestre.

Il materiale didattico personale (libri, quaderni, penne, cancelleria ecc.) non deve essere condiviso con altri. Non è ammesso alcuno scambio di cibi o bevande.

Si potrà **uscire dalle proprie aule solo per recarsi ai servizi igienici del proprio piano**. È severamente vietato utilizzare i servizi igienici di altri piani.

Si ricorda che a seguito della pandemia sono stati rimossi dalla scuola i distributori automatici di bevande e snack. Sempre per motivi igienici non sono installati in istituto fontanelle erogatrici d'acqua. In tal senso **si invitano studenti e personale scolastico alla buona pratica di portare da casa merende e bottigliette d'acqua**.

Allo stato attuale restano sospesi i viaggi d'istruzione, le iniziative di scambio o gemellaggio, le visite guidate e le uscite didattiche comunque denominate.

Per tutto quanto non diversamente specificato in questo documento, restano valide le Circolari del Dirigente Scolastico ed il Regolamento di Istituto, documenti tutti consultabili sul sito web www.cannizzaroct.edu.it

Quanto stabilito potrà essere perfezionato, nelle more di ulteriori disposizioni nazionali e/o locali.

Prima di concludere questo paragrafo si sottolinea **l'importanza dello screening** per studenti e personale della scuola in vista della ripresa delle lezioni in presenza. Si invita l'intera comunità scolastica a sottoporsi alla campagna di test organizzata in molte piazze del territorio provinciale.

In tal senso non sussiste un obbligo specifico a sottoporsi ad una prova tampone, ma è importante non lasciare nulla di intentato per combattere il virus e prevenirne la diffusione, a partire dai nuclei familiari e dalla scuola.

Sapere se si è entrati in contatto con il virus, serve alla tranquillità e alla tutela della propria salute, dei propri cari e dell'intera comunità.

Infine si segnalano i seguenti link dove sono riportate le risposte dell'Ufficio Scolastico Regionale Siciliano e del Ministero della Salute a semplici domande degli studenti e dei genitori, del personale scolastico e del comune cittadino.

<https://www.usr.sicilia.it/index.php/diritto-allo-studio/ripartenza-scuola-2020-2021/4410-ripartenza-scuola-faq-studenti-famiglie>

<https://www.usr.sicilia.it/index.php/diritto-allo-studio/ripartenza-scuola-2020-2021/4421-ripartenza-scuola-faq-personale-scuola>

<http://www.salute.gov.it/portale/nuovocoronavirus/archivioFaqNuovoCoronavirus.jsp>

4. ACCESSI IN ISTITUTO

Per accedere in istituto sono disponibili i varchi di via Palermo 282 e di via Carlo Pisacane 1, quest'ultimo solo pedonale. Per quanto riguarda il cancello automatico di via Palermo si ricorda la Circolare 75 del 23/10/2020 che riporta le modalità di gestione dell'automatismo di apertura riservata solo al personale scolastico.

4.1 STUDENTI

Gli studenti possono entrare in istituto sia da via Carlo Pisacane (ingresso pedonale) e sia da via Palermo (per i veicoli a due e quattro ruote). A ciascuna classe è assegnata un'aula ed una scala di ingresso nel plesso scolastico in base al piano in cui è collocata l'aula. Ogni studente è tenuto ad utilizzare solo la scala assegnata sia in ingresso che in uscita dal plesso scolastico. Nell'**Allegato 2** sono indicati i punti di accesso nel plesso scolastico per gli studenti del corso diurno. Gli studenti con disabilità a deambulare possono accedere in istituto da via Palermo ed utilizzare, accompagnati da personale scolastico, gli ascensori per raggiungere il piano della propria classe. A tutti gli studenti **è vietato il transito dalla hall del terzo piano, sia in ingresso che in uscita dal plesso scolastico**. Gli alunni potranno accedere alle aule fino a 15 minuti prima dell'inizio delle lezioni; la vigilanza fino all'inizio delle lezioni è affidata ai collaboratori scolastici presenti negli ingressi e nei corridoi. Non è consentito attardarsi sui marciapiedi antistanti la scuola ed in generale in tutti gli spazi aperti della scuola durante le operazioni di ingresso e di uscita. Nell'**Allegato 1** sono riportate le planimetrie con l'assegnazione delle aule alle classi per il corso diurno. Per il corso IDA le indicazioni sono riportate nel paragrafo 6.

4.2 PERSONALE SCOLASTICO

I docenti, personale ATA e Collaboratori Scolastici potranno entrare sia da via Carlo Pisacane sia da via Palermo accedendo al plesso attraverso uno qualsiasi dei punti di accesso, avendo in ogni caso cura di rispettare lo stesso protocollo descritto per gli alunni (evitare assembramenti, utilizzo mascherina, rispetto percorsi).

4.3 GENITORI STUDENTI

Genitori potranno entrare esclusivamente a piedi e solo dall'ingresso di via C. Pisacane 1 nelle ore e giorni di apertura al pubblico dell'Ufficio Didattica.

L'ingresso con autovetture all'interno dell'istituto è consentito esclusivamente ai genitori di alunni con disabilità motorie e solo da via Palermo in orari predefiniti e concordati con il personale scolastico. Colloqui con i docenti, con la Vicepresidenza o con il Dirigente Scolastico devono essere preventivamente concordati.

4.4 PERSONALE ESTERNO

Fornitori, ditte appaltatrici ed operatori degli EELL concorderanno preventivamente con l'istituzione quale varco di ingresso utilizzare per accedere in istituto (via Pisacane o via Palermo) stabilendo quello più idoneo in base alle operazioni da effettuare, mezzi/merci da movimentare, orario e quant'altro.

5. ORGANIZZAZIONE ATTIVITÀ DIDATTICHE

Stando alle ultime disposizioni emesse a fine gennaio, l'organizzazione sia del corso diurno sia del corso IDA, per almeno tutto il mese di febbraio (**lunedì 8 febbraio ÷ 26 febbraio 2021**) che le classi dell'Istituto seguiranno le lezioni nelle modalità in presenza per il 50% circa della popolazione scolastica e a distanza (online) per il restante 50%.

Per il mese di marzo verrà comunicato un altro calendario delle attività che terrà conto delle nuove indicazioni nazionali e/o regionali.

L'intento infatti è quello di trarre il raggiungimento del 75% degli studenti in presenza e del 25% a distanza in modo graduale, come era stato già indicato nella nota del Capo di Gabinetto del Ministero dell'Istruzione, n. 28290 del 22/12/2020, sempre se le condizioni epidemiologiche lo consentiranno.

Per limitare al massimo il numero dei docenti che si troveranno ad essere impegnati con classi sia in presenza sia in DaD, la ripartizione delle due metà degli studenti sarà in base agli indirizzi di specializzazione con rotazione su base settimanale.

5.1 CORSO DIURNO

Per il corso diurno la ripartizione in due metà della popolazione studentesca è realizzata riunendo in presenza o in DaD a due a due gli indirizzi di specializzazione, così come riportato nella tabella seguente.

INDIRIZZO		8 ÷ 12 febbraio
<ul style="list-style-type: none">• Chimica, Materiali e Biotecnologie• Elettronica ed Elettrotecnica		DaD
<ul style="list-style-type: none">• Meccanica, Meccatronica ed Energia• Informatica e Telecomunicazioni		LEZIONI IN PRESENZA

INDIRIZZO		15 ÷ 19 febbraio
<ul style="list-style-type: none">• Chimica, Materiali e Biotecnologie• Elettronica ed Elettrotecnica		LEZIONI IN PRESENZA
<ul style="list-style-type: none">• Meccanica, Meccatronica ed Energia• Informatica e Telecomunicazioni		DaD

INDIRIZZO		22 ÷ 26 febbraio
<ul style="list-style-type: none">• Chimica, Materiali e Biotecnologie• Elettronica ed Elettrotecnica		DaD
<ul style="list-style-type: none">• Meccanica, Meccatronica ed Energia• Informatica e Telecomunicazioni		LEZIONI IN PRESENZA

Resterà in vigore l'orario scolastico fin ora adottato tanto per le classi in presenza quanto per quelle a distanza.

- Per le **classi in presenza** le lezioni inizieranno regolarmente alle ore 8:00 con la scansione oraria di 55 minuti e termineranno alle ore 13:30 o alle 14:25.
- Per le **classi in DaD** vale quanto riportato dalla Circolare n.88 del 30/10/2020, le lezioni inizieranno alle ore 8:00 con la scansione oraria di 40 minuti di attività + 15 minuti di pausa di disconnessione e termineranno alle ore 13:15 o alle 14:10.

Le **pause di ricreazione** sono previste solo per le classi in presenza. Gli studenti effettueranno le ricreazioni all'aperto nello spiazzo ovest al piano terra (via Palermo) ciò consentirà di effettuare durante l'intervallo un ricambio dell'aria nell'aula, aprendo tutte le finestre. Anche fuori dalle aule è **sempre obbligatorio che tutti indossino la mascherina e rispettino il distanziamento**. La vigilanza sugli studenti fuori dalle aule è affidata ai collaboratori scolastici. Nel caso di condizioni meteo avverse gli studenti effettueranno le ricreazioni nelle proprie aule.

Sono **disponibili tutti i laboratori e le due palestre** dell'istituto dove gli studenti potranno recarsi per svolgere le attività tecnico-pratiche in accordo al proprio orario delle lezioni. Anche quando gli studenti lasciano la propria aula è opportuno che venga favorito il ricambio dell'aula lasciando le finestre aperte.

Gli studenti in presenza potranno utilizzare solo ed esclusivamente i **servizi igienici** del piano della propria aula o laboratorio dove stanno svolgendo la lezione. Ad eccezione degli intervalli di ricreazione durante lo svolgimento delle lezioni tutti i servizi igienici dovranno essere mantenuti chiusi a chiave dal Collaboratore scolastico del piano. In caso di necessità il Collaboratore dovrà aprire la porta e richiuderla per il tempo strettamente necessario all'utilizzo del bagno da parte dello studente che ne ha chiesto l'utilizzo.

Ogni docente avrà cura di annotare sul registro elettronico gli eventuali spostamenti (motivati) degli studenti fuori dell'aula anche per adempiere alle **esigenze di tracciamento** previste rapporto ISS n. 58/2020.

Eventuali **attività in presenza in orario extracurricolare** dovranno essere tutte preventivamente autorizzate dal DS e riportate sul calendario settimanale delle attività comunicandole al sig. Mondio Salvatore (pubblicazioni.cannizzaro@gmail.com), specificando giorno.

Le **ore di restituzione** libere da impegni con le classi che ciascun docente ha riportate sul proprio orario settimanale verranno considerate unità orarie a disposizione solo nelle settimane o nei giorni in cui il docente è effettivamente impegnato con lezioni in presenza. Nelle settimane o nei giorni in cui un docente svolge attività **solo** in DaD non sono quindi previste restituzioni. Per garantire la possibilità di effettuare le sostituzioni di docenti assenti, le unità orarie a disposizione riportate nell'orario settimanale di qualche docente potrebbero essere rilocate.

Considerato che saranno giornalmente impegnati in istituto circa la metà di docenti, è fondamentale che il docente che intende assentarsi presenti la **richiesta di permesso in via preventiva e con un congruo anticipo** al fine di consentire alla scuola di adottare le opportune misure organizzative per fronteggiare l'assenza dello stesso. In tal senso preme evidenziare che le richieste di permesso, per essere correttamente processate, devono essere recapitate alla scuola in orari di apertura degli uffici, specie se riguardano un'assenza per il giorno lavorativo successivo. Diversamente il permesso, anche se **arbitrariamente** goduto, potrebbe non riportare il visto autorizzativo.

Eventuali **cambiamenti giornalieri dell'orario** delle classi per assenza del personale docente, verranno riportati sull'applicazione **GoogleChat** in modo che tutti gli studenti possono controllare in tempo reale le modifiche giornaliere al proprio orario delle lezioni.

Il docente che nella stessa giornata presta servizio sia in classi con DaD che in presenza è invitato ad **utilizzare propri dispositivi di connessione alla rete**. La scuola ha infatti distribuito tutte le attrezzature informatiche (notebook, Tablet) agli studenti che ne hanno fatto richiesta e non tutti i PC fissi rimasti nei laboratori sono dotati di webcam e casse acustiche. Inoltre

- utilizzerà i locali della scuola per le lezioni in DaD recandosi nella stessa aula della classe con cui deve collegarsi (aula che troverà quindi vuota).
- presterà le eventuali ore a disposizione per recuperi/supplenze per le classi in presenza se richiesto

5.2 CORSO IDA

Come per il corso diurno, il corso IDA attua una rotazione sulle specializzazioni al fine di garantire il 50% in presenza, in particolare il calendario del mese di febbraio sarà il seguente:

CLASSI		8 ÷ 12 febbraio
<ul style="list-style-type: none"> • Biennio INFORMATICA • Triennio INFORMATICA 		LEZIONI IN PRESENZA
<ul style="list-style-type: none"> • Triennio ELETTRTECNICA • Triennio MECCANICA 		DaD

CLASSI		15 ÷ 19 febbraio
<ul style="list-style-type: none"> • Biennio INFORMATICA • Triennio INFORMATICA 		DaD
<ul style="list-style-type: none"> • Triennio ELETTRTECNICA • Triennio MECCANICA 		LEZIONI IN PRESENZA

CLASSI		22 ÷ 26 febbraio
<ul style="list-style-type: none"> • Biennio INFORMATICA • Triennio INFORMATICA 		LEZIONI IN PRESENZA
<ul style="list-style-type: none"> • Triennio ELETTRTECNICA • Triennio MECCANICA 		DaD

Per quanto concerne l'organizzazione didattica saranno utilizzati i meccanismi di flessibilità previsti dal DPR 263/12 e ss.mm.ii., nonché il ricorso alla DDI ed al relativo piano applicativo di questa istituzione, a cui si rimanda.

La scansione oraria prevista per il corso IDA da giorno 8 febbraio 2021 e fino a giorno 26 febbraio 2021 o nuova disposizione, è la seguente:

	Inizio	Fine
1° ora	17:50	18:40
2° ora	18:40	19:30
3° ora	19:30	20:20
4° ora	20:20	21:10
5° ora	21:10	22:00

Tale scansione prevede unità orarie da 50 minuti ed orario di uscita anticipato alle 22:00.

La stessa scansione viene adottata per la DaD, con lezione sincrona di 40 minuti e 10 di attività asincrona come indicato nelle precedenti circolari (in particolare la n. 88) e dal piano DDI.

Non è prevista ricreazione; eventuali pause didattiche o richieste individuali di uscita dall'aula dovranno svolgersi nel cortile interno di Via Palermo (non sostando quindi né all'interno delle aule né nei corridoi, ma all'esterno del plesso scolastico).

Per studenti IDA e personale scolastico l'accesso in istituto sarà solo da via Palermo (il cancello di via Pisacane resterà chiuso). Le aule impegnate con le classi IDA sono tutte al 1° ed al 2° piano del plesso scolastico. Le scale per raggiungere le aule sono assegnate per Specializzazione come riportato nell'**Allegato 3**.

Ogni alunno è tenuto ad utilizzare solo le scale previste per la propria classe di appartenenza.

Gli alunni potranno accedere alle aule fino a 15 minuti prima dell'inizio delle lezioni. Le classi per le quali è prevista la presenza si recheranno nelle aule qui di seguito indicate:

CLASSE IDA	Piano	AULA	INGRESSO
1A INF	2	2.10	B
2A INF	2	2.09	B
3A ELT	1	1.05	C
4A ELT	1	1.01	C
5A ELT	1	1.07	C
3A INF	2	2.08	B
4A INF	2	2.07	B
5A INF	2	videoc	B
3A MEC	1	1.11	E
4A MEC	1	1.13	E
5A MEC	1	1.16	E

Le classi per le quali è invece prevista la DaD non saranno presenti a scuola.

Come per il corso diurno il docente che nella stessa giornata presta servizio sia in classi con DaD che in presenza:

- è invitato a dotarsi di **propri dispositivi di connessione alla rete**.
- utilizzerà i locali della scuola per le lezioni in DaD recandosi nella stessa aula della classe con cui deve collegarsi (aula che troverà quindi vuota).

- presterà le eventuali ore a disposizione per recuperi/supplenze per le classi in presenza se richiesto

L'utilizzo dei locali segue le stesse regole previste per i corsi diurni, tranne che per le palestre, non utilizzate dai corsi IDA che non prevedono la disciplina Scienze Motorie e Sportive.

Ogni docente avrà cura di annotare sul registro elettronico IDA previsto dalla circolare n. 24 le presenze degli alunni, e gli eventuali spostamenti (motivati) presso altri locali diversi dall'aula, al fine di adempiere alle esigenze di tracciamento previste rapporto ISS n. 58/2020.

In considerazione del fatto che per i corsi IDA la normativa applicabile è identica a quella prevista per i corsi diurni, non essendo state emanate specifiche direttive, anche il protocollo previsto è identico, eccezion fatta per la prevalente maggiore età degli alunni, che prima di uscire dalla propria abitazione, dovranno pertanto personalmente provvedere alla rilevazione della temperatura e delle condizioni generali di salute, questo per prevenire potenziali situazioni di contagio anche prima dell'arrivo presso i locali della scuola (ad es. mezzi pubblici di trasporto). In caso di alunni minorenni, resta confermata la responsabilità genitoriale.

Per tutto quanto non espressamente indicato nella presente sezione, si fa riferimento alle indicazioni previste per i corsi diurni.

6. ALUNNI CON BISOGNI EDUCATIVI SPECIALI

A tutela del diritto allo studio degli alunni con disabilità, valutando i diversi stili di apprendimento, la necessità di interazione diretta con il docente di sostegno nell'ambito della didattica speciale, nonché le difficoltà di accesso alla DaD, anche in presenza di didattica a distanza, la scuola continua il percorso di didattica integrata per gli alunni con più difficoltà già messo in atto dall'inizio del corrente anno scolastico.

Gli alunni con più difficoltà, continueranno il loro percorso in presenza anche quando la propria classe sarà in DaD.

La loro permanenza a scuola sarà strettamente collegata al quadro orario del docente di sostegno, che stabilisce, in accordo col c.d.c., le modalità d'intervento, in funzione delle materie e delle difficoltà di ogni singolo studente.

Gli studenti seguiranno un orario personalizzato già stabilito con le famiglie. Le attività integrate saranno distinte in due modalità, sincrone e asincrone, sulla base dell'interazione tra insegnante e studente. Le due modalità concorreranno in maniera sinergica al raggiungimento degli obiettivi di apprendimento previsti dal proprio Piano Educativo Individualizzato e allo sviluppo delle competenze personali e disciplinari.

L'insegnante curricolare e quello di sostegno svolgeranno, quanto più possibile, la didattica in maniera congiunta, includendo pienamente l'alunno con disabilità nell'attività di classe, prevedendo anche lezioni integrative individuali.

Gli alunni, capaci di seguire autonomamente da casa le lezioni in DaD, continueranno, invece, il loro percorso didattico con l'ausilio del docente di sostegno.

In particolare:

1. I docenti di sostegno potranno intervenire durante le lezioni a distanza per la classe, offrendo precisazioni e mediazioni per gli alunni con disabilità.
2. I docenti di sostegno potranno svolgere video-lezioni personalizzate per i singoli alunni, per supportarli nel raggiungimento degli obiettivi
3. I docenti curricolari potranno intervenire per chiarire alcuni aspetti concernenti le rispettive discipline.

Durante o al termine delle video-lezioni con tutta la classe, i docenti promuoveranno il dialogo tra gli alunni con disabilità e i loro compagni, per mantenere viva la comunità di classe, di scuola e il senso di appartenenza.

7. RICEVIMENTO UFFICI

L'accesso a tutti uffici amministrativi, di Direzione e di Presidenza deve avvenire in modo contingentato. Si potrà accedere ai singoli uffici (corridoio ovest del terzo piano) uno per volta ed in orario compreso fra le **ore 10:00 e ore 13:00** solo per motivi specifici ed urgenti, tranne i casi in cui sia stato preventivamente concordato con l'ufficio stesso un orario diverso.

La Vicepresidenza riceverà i genitori degli studenti solo per appuntamento telefonando o inviando un sms o una mail all'indirizzo specifico dell'ufficio. Per problematiche urgenti e non procrastinabili la **Vicepresidenza riceve in presenza i genitori tutti i giorni dalle ore 8:30 alle 9:00 dal lunedì al venerdì.**

Per problematiche ordinarie che non richiedono la presenza fisica, le comunicazioni con gli uffici possono avvenire telefonicamente o via mail.

Gli indirizzi riportati sulla home page del sito web istituzionale della scuola.



ALLEGATO 1

Assegnazione delle Classi alle Aule e Planimetrie dei piani
Corso Diurno

Vers. 1 Febbraio 2021				
	Classe	Piano	Aula	Accessi
ELETTRONICA & ELETTRICI	1 A ELE	1°	1.11	C
	1 B ELE	1°	1.02	C
	2 A ELE	1°	1.07	B
	3 A ELT	1°	1.18	C
	3 A ELN	5°	5.11	C
	4 A ELT (art)	5°	5.05	B
	4 A ELN (art)	5°	5.06	B
	5 A ELT	5°	5.07	B

CHIMICA	1 A CHI	1°	1.06	A
	2 A CHI	2°	2.04	B
	2 B CHI	2°	2.05	A
	2 C CHI	5°	5.12	A
	3 A CHI	1°	1.03	E
	3 A BTC	5°	5.08	E
	4 A CHI (art)	5°	5.16	E
	4 A BTC (art)	5°	5.17	E
	5 A CHI (art)	1°	1.05	A
	5 A BTC (art)	1°	1.01	E

MECCANICA	1 A MEC	1°	1.08	B
	2 A MEC	4°	4.06	C
	2 B MEC	1°	1.12	B
	3 A MTC (art)	4°	4.03	C
	3 A ENE (art)	4°	4.05	C
	4 A MTC	4°	4.07	C
	4 B MTC (art)	4°	4.08	C
	4 A ENE (art)	4°	4.09	C
	5 A MTC (art)	4°	4.12	C
	5 A ENE (art)	4°	4.11	C

INFORMATICA	1 A INF	6°	6.13	B
	1 B INF	6°	6.10	B
	2 A INF	6°	6.12	A
	2 B INF	2°	2.08	E
	2 C INF	6°	6.11	E
	3 A INF	6°	6.02	A
	3 B INF - H	2°	2.07	E
	4 A INF - H	2°	2.09	E
	4 B INF - H	2°	2.10	E
	5 A INF	6°	6.05	A
	5 B INF	6°	6.06	A
5 C INF	6°	6.07	A	

PIANO TERRA

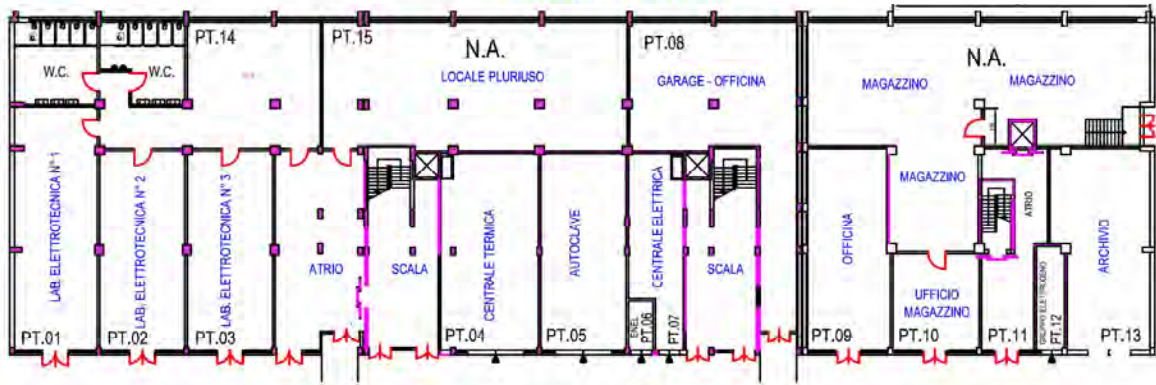

PIANO 1°

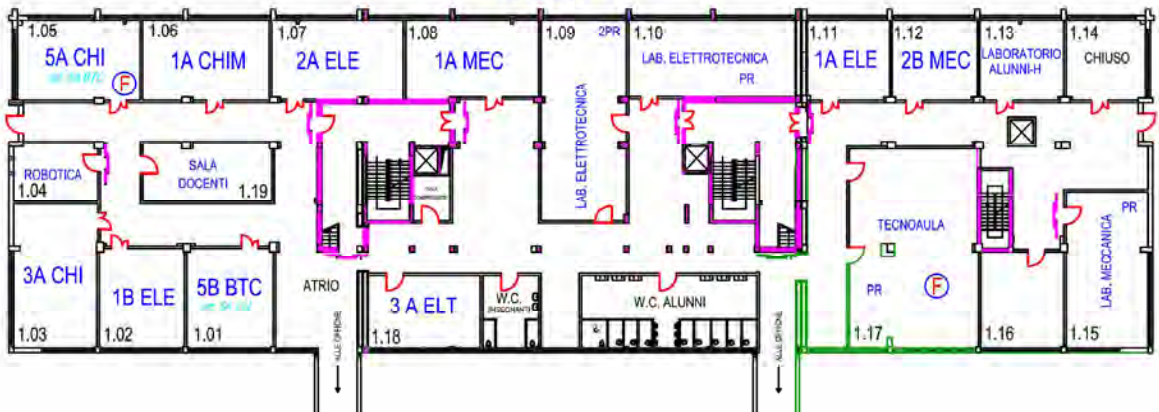

PIANO 2°

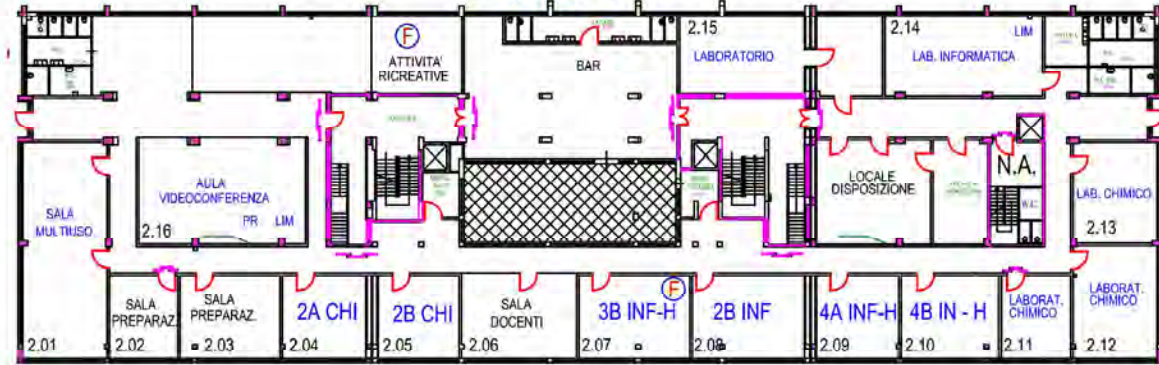

PIANO 3°

ANDRONE - UFFICI - PRESIDENZA - BIBLIOTECA

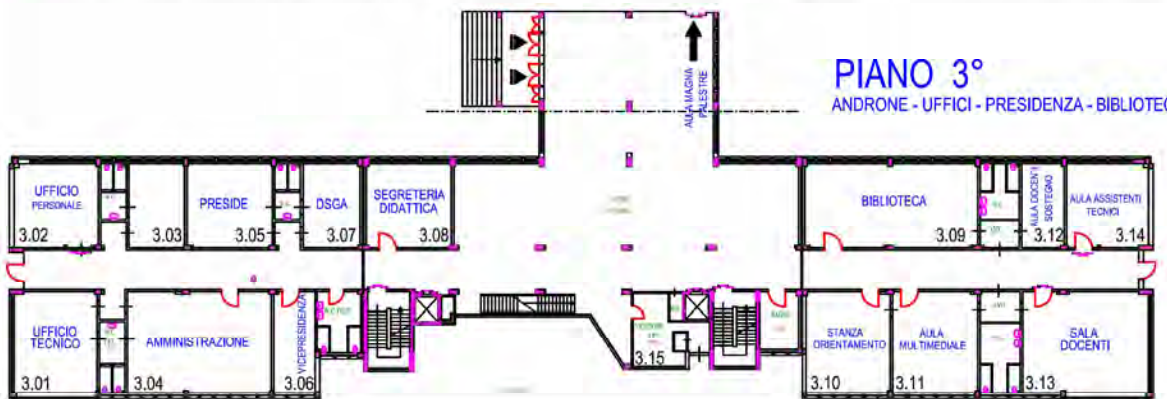

REV. 16 - 28 Gen 2021

ALLEGATO 1 - Ubicazione classi Corso DIURNO

PIANO 3°
AULA MAGNA - PALESTRE - INFERMERIA

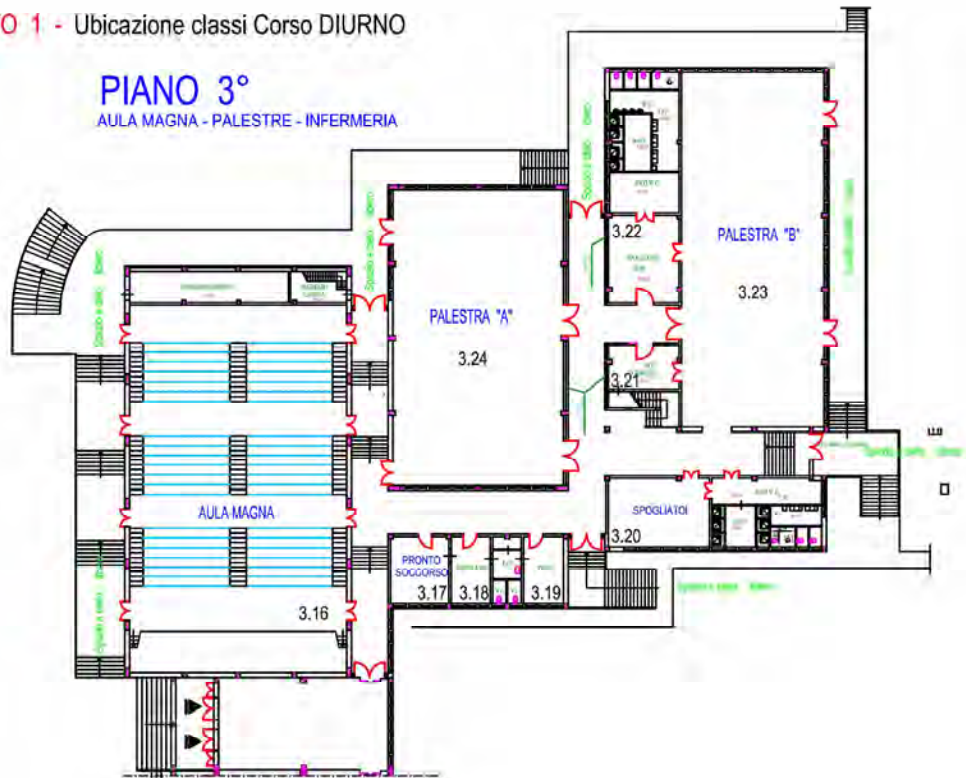

PIANO 4°

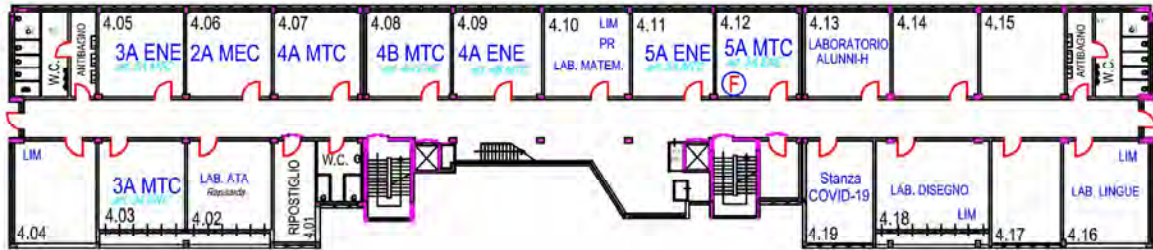

PIANO 5°

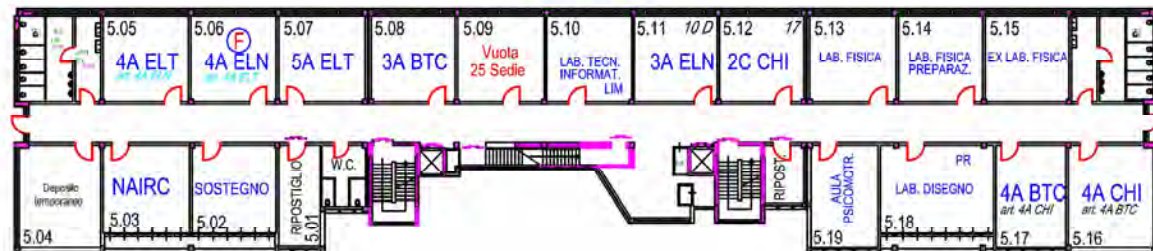

PIANO 6°

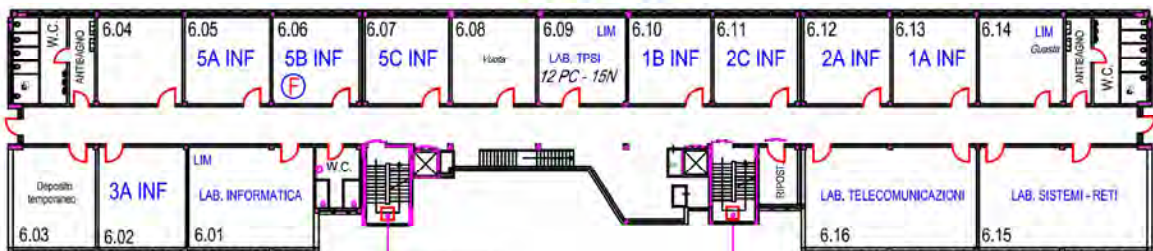

REV. 16 - 28 Gen 2021

ALLEGATO 2

Punti di accesso nel plesso scolastico per gli studenti
Corso Diurno

ALLEGATO 1 - Accessi in Istituto

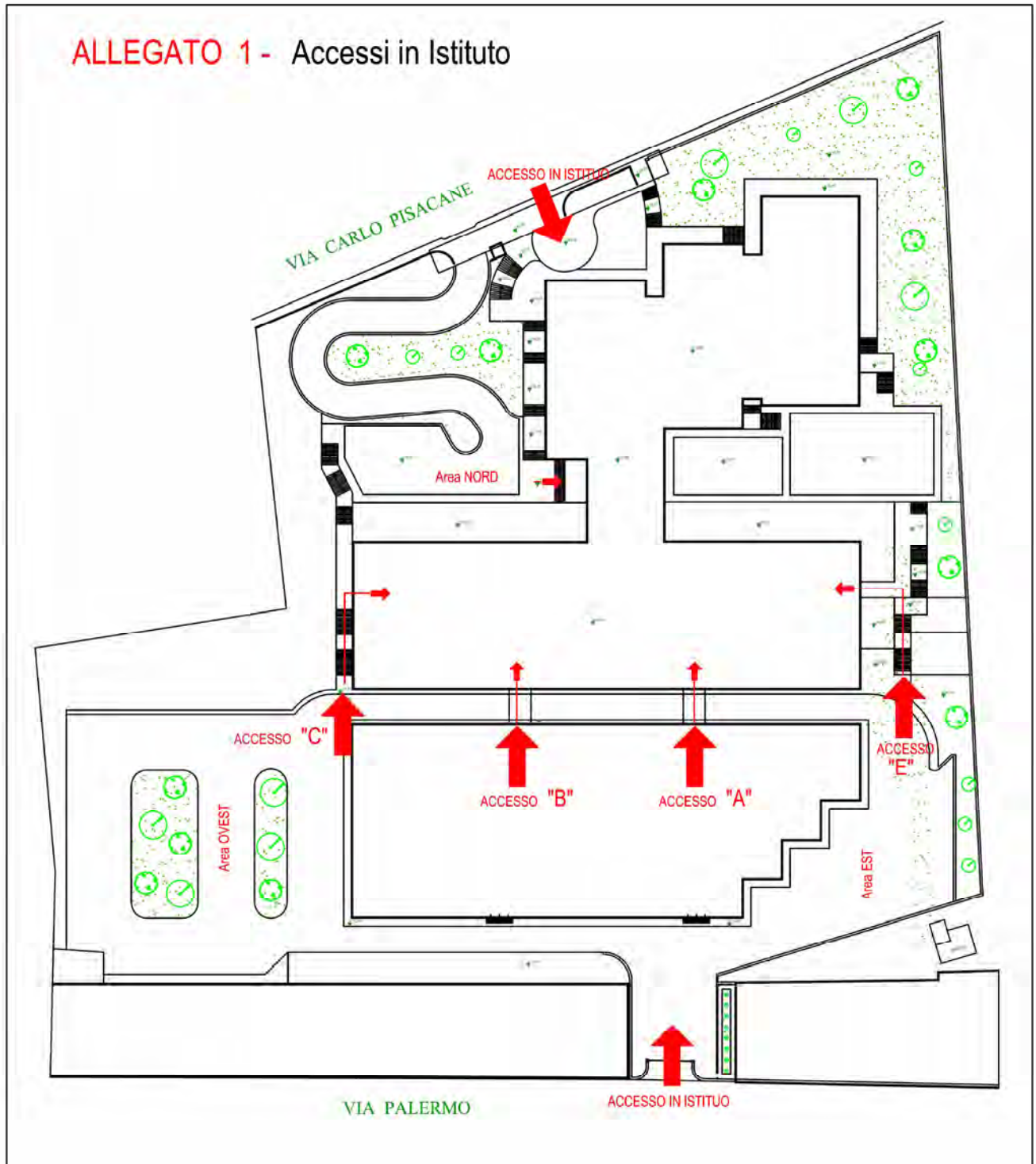

ALLEGATO 3

Punti di accesso nel plesso scolastico per gli studenti
Corso IDA

